BANCO DE MÉXICO

Reporte Analítico

26 de enero de 2024

Información Oportuna de Comercio Exterior, diciembre de 2023

- **La información oportuna de comercio exterior de diciembre de 2023 indica que en ese mes se registró un superávit comercial de 4,242 millones de dólares. El aumento en el superávit con respecto al de 630 millones de dólares observado en noviembre se originó de un incremento en el superávit de la balanza de productos no petroleros, el cual pasó de 1,601 millones de dólares en noviembre a 4,403 millones de dólares en diciembre, y de una disminución del déficit de la balanza de productos petroleros, el cual pasó de 971 millones de dólares a 161 millones de dólares en esa misma comparación.[1]**
- **Para 2023 en su conjunto, la balanza comercial presentó un déficit de 5,464 millones de dólares, el cual se compara con el de 26,879 millones de dólares reportado en 2022. Lo anterior fue reflejo de una ampliación del superávit de la balanza de productos no petroleros, que pasó de 8,263 millones de dólares en 2022 a 13,073 millones de dólares en 2023, y de un menor déficit de la balanza de productos petroleros, que pasó de 35,142 millones de dólares en 2022 a 18,536 millones de dólares en 2023.**
- **En diciembre de 2023, el valor de las exportaciones de mercancías alcanzó 49,250 millones de dólares, cifra integrada por 46,652 millones de dólares de exportaciones no petroleras y por 2,597 millones de dólares de petroleras. Así, en el mes de referencia las exportaciones totales exhibieron una reducción anual de 0.2%, la cual se derivó de la combinación de una caída de 8.7% en las exportaciones petroleras y de un crecimiento de 0.4% en las no petroleras. Al interior de las exportaciones no petroleras, las dirigidas a Estados Unidos avanzaron a una tasa anual de 2.0%, en tanto que las canalizadas al resto del mundo retrocedieron 7.5%.**
- **En el mes que se reporta, las exportaciones manufactureras presentaron un alza anual de 1.1%. Dicha tasa fue resultado neto de una expansión de 13.2% en las exportaciones automotrices y de un descenso de 4.9% en las manufactureras no automotrices.**
- **El valor de las exportaciones petroleras de 2,597 millones de dólares en el último mes de 2023 se conformó de 2,243 millones de dólares de exportaciones de petróleo crudo[2] y de 355 millones de dólares de otros productos petroleros.**
- **Para la totalidad de 2023, el valor de las exportaciones de mercancías fue de 593,012 millones de dólares. Esta cifra se integró de exportaciones no petroleras por 559,793 millones de dólares y de petroleras por 33,219 millones de dólares. Así, las exportaciones totales aumentaron 2.6% a tasa anual. A su interior, se registró un incremento de 3.9% en las exportaciones no petroleras y una disminución de 14.8% en las petroleras.**

[1] Las sumas de los componentes que integran la estadística de la balanza comercial de mercancías de México que se presenta en este reporte puede no coincidir con los totales debido al redondeo de las cifras.

[2] Información proporcionada, principalmente, por PMI Comercio Internacional, S. A. de C. V., que corresponde a sus cifras operativas y está sujeta a revisiones posteriores.

- **El valor de las importaciones de mercancías en diciembre de 2023 fue de 45,007 millones de dólares, monto que implicó una reducción anual de 6.9%. Ello como reflejo de caídas de 2.3% en las importaciones no petroleras y de 45.8% en las petroleras. Al considerar las importaciones por tipo de bien, se observó un descenso anual de 11.8% en las importaciones de bienes de uso intermedio, mientras que se presentaron crecimientos de 12.0% en las importaciones de bienes de consumo y de 7.9% en las de bienes de capital.**
- **Para 2023 en su conjunto, el valor de las importaciones totales fue de 598,475 millones de dólares, monto menor en 1.0% al reportado en 2022. Esta tasa se originó de la combinación de una contracción anual de 30.2% en las importaciones petroleras y de un avance de 3.1% en las no petroleras.**
- **Con cifras ajustadas por estacionalidad, en diciembre de 2023 las exportaciones totales de mercancías exhibieron un alza mensual de 1.32%, reflejo de aumentos de 0.91% en las exportaciones no petroleras y de 8.84% en las petroleras.**
- **En el último mes de 2023, las importaciones totales mostraron un retroceso mensual de 2.31% con datos desestacionalizados, el cual se derivó de disminuciones de 1.24% en las importaciones no petroleras y de 15.70% en las petroleras. Por tipo de bien, se presentaron reducciones mensuales de 2.61% en las importaciones de bienes de consumo y de 2.56% en las de bienes de uso intermedio, en tanto que las de bienes de capital se mantuvieron en un nivel similar al del mes previo (variación de 0.01%).**

*****

Saldo de la Balanza Comercial de Mercancías de México

Millones de dólares

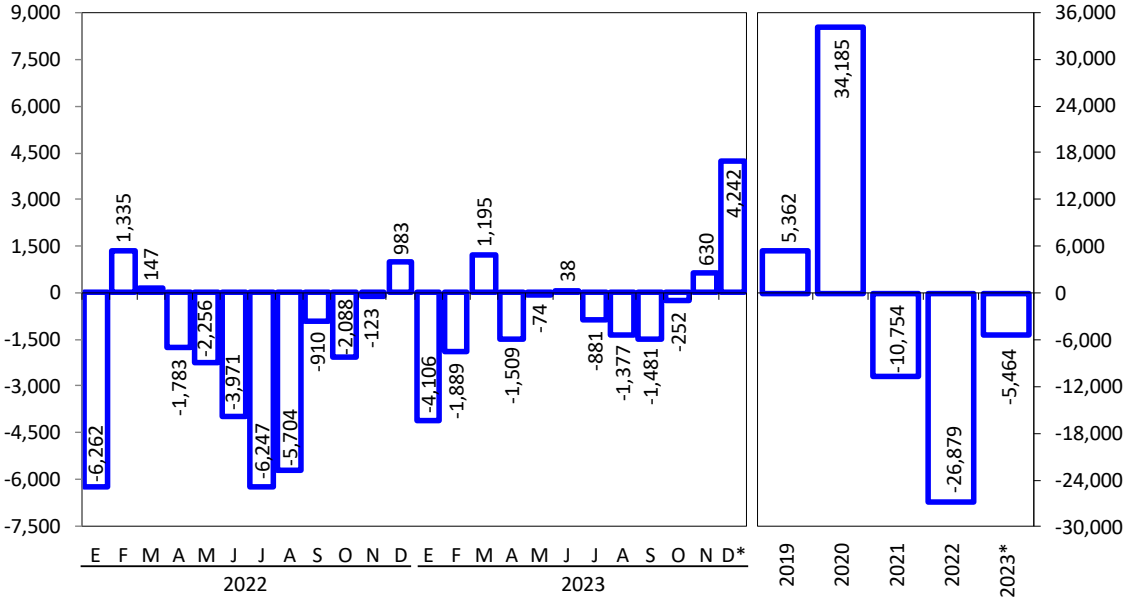

* Cifras oportunas.

La información oportuna de comercio exterior de diciembre de 2023 indica que en ese mes se registró un superávit comercial de 4,242 millones de dólares. Dicho saldo se compara con el superávit de 630 millones de dólares reportado en noviembre. El aumento en el superávit comercial entre noviembre y diciembre se originó de un incremento en el superávit de la balanza de productos no petroleros, que pasó de 1,601 millones de dólares en noviembre a 4,403 millones de dólares en diciembre, y de una disminución del déficit de la balanza de productos petroleros, que pasó de 971 millones de dólares a 161 millones de dólares en esa misma comparación.

Para 2023 en su conjunto, el saldo de la balanza comercial exhibió un déficit de 5,464 millones de dólares, el cual se compara con el de 26,879 millones de dólares observado en 2022. La ampliación del saldo entre 2022 y 2023 se originó de un mayor superávit de la balanza de productos no petroleros, que pasó de 8,263 millones de dólares en 2022 a 13,073 millones de dólares en 2023, y de una reducción del déficit de la balanza de productos petroleros, que pasó de 35,142 millones de dólares en 2022 a 18,536 millones de dólares en 2023.

Balanza Comercial de Mercancías de México

Millones de dólares

	2021	2022	2023			
			Octubre	Noviembre	Diciembre*	Anual*
Exportaciones Totales	**494,949**	**577,735**	**51,974**	**50,251**	**49,250**	**593,012**
Petroleras	29,390	38,972	3,195	2,446	2,597	33,219
No Petroleras	465,559	538,763	48,779	47,805	46,652	559,793
Importaciones Totales	**505,703**	**604,615**	**52,226**	**49,621**	**45,007**	**598,475**
Petroleras	53,851	74,114	3,971	3,418	2,758	51,755
No Petroleras	451,852	530,500	48,255	46,204	42,249	546,720
Balanza Comercial Total	**-10,754**	**-26,879**	**-252**	**630**	**4,242**	**-5,464**
Petrolera	-24,461	-35,142	-776	-971	-161	-18,536
No Petrolera	13,707	8,263	524	1,601	4,403	13,073

* Cifras oportunas.

El valor de las exportaciones de mercancías en diciembre de 2023 fue de 49,250 millones de dólares, monto inferior en 0.2% al del mismo mes de 2022. Dicha tasa fue resultado neto de una reducción de 8.7% en las exportaciones petroleras y de un crecimiento de 0.4% en las no petroleras. Al interior de las exportaciones no petroleras, las dirigidas a Estados Unidos avanzaron 2.0% a tasa anual, en tanto que las canalizadas al resto del mundo descendieron 7.5%.

Exportaciones No Petroleras a Estados Unidos y al Resto del Mundo

Porcentajes

	Participación		Variación porcentual anual				
				2023			
	2022	2023*	2022	Octubre	Noviembre	Diciembre*	Anual*
Total	**100.00**	**100.00**	**15.7**	**5.1**	**2.1**	**0.4**	**3.9**
Estados Unidos	**82.66**	**83.35**	**16.6**	**5.4**	**2.8**	**2.0**	**4.8**
Automotriz	25.46	28.26	17.3	19.0	7.9	17.7	15.3
Otras	57.20	55.09	16.2	-1.1	0.5	-5.1	0.1
Resto del Mundo	**17.34**	**16.65**	**11.9**	**4.0**	**-1.6**	**-7.5**	**-0.3**
Automotriz	5.21	5.48	22.4	31.4	6.8	-9.6	9.4
Otras	12.13	11.17	7.9	-7.2	-6.0	-6.6	-4.4

* Cifras oportunas.

Las exportaciones de productos manufacturados ascendieron en diciembre de 2023 a 43,987 millones de dólares, lo que representó un alza de 1.1% a tasa anual. Las expansiones más importantes se observaron en las exportaciones de equipo profesional y científico (20.6%), de productos automotrices (13.2%), de aparatos de fotografía óptica y relojería (12.9%), de productos textiles, artículos de vestir e industria del cuero (1.8%) y de productos químicos (1.0%). A su vez, el aumento anual de las exportaciones de productos automotrices se derivó de la combinación de un incremento de 17.7% en las ventas canalizadas a Estados Unidos y de un retroceso de 9.6% en las dirigidas a otros mercados.

En diciembre de 2023, el valor de las exportaciones petroleras fue de 2,597 millones de dólares. Este monto se integró por 2,243 millones de dólares de ventas de petróleo crudo y por 355 millones de dólares de exportaciones de otros productos petroleros. En ese mes, el precio promedio de la mezcla mexicana de crudo de exportación se situó en 69.09 dólares por barril, cifra menor en 5.72 dólares respecto del mes previo y en 0.74 dólares a la de diciembre de 2022. En cuanto al volumen de crudo exportado, este se ubicó en el mes de referencia en 1.047 millones de barriles diarios, nivel superior al de 0.900 millones de barriles diarios de noviembre y al de 0.916 millones de barriles diarios de diciembre de 2022.

El valor de las exportaciones agropecuarias y pesqueras en el último mes de 2023 fue de 1,901 millones de dólares, monto que implicó una disminución anual de 7.9%. Las contracciones más importantes se registraron en las exportaciones de garbanzo (-54.6%), de fresas frescas (-32.4%), de jitomate (-20.6%), de legumbres y hortalizas frescas (-17.8%) y de aguacates (-8.2%). En contraste, las expansiones anuales más relevantes se presentaron en las exportaciones de ganado vacuno (32.1%) y de frutas y frutos comestibles (12.2%).

Para la totalidad de 2023, el valor de las exportaciones totales sumó 593,012 millones de dólares, cifra que se integró de exportaciones no petroleras por 559,793 millones de dólares y de petroleras por 33,219 millones de dólares. Así, en 2023 las exportaciones totales crecieron 2.6% respecto de 2022. Dicha tasa fue resultado neto de un avance de 3.9% en las exportaciones no petroleras y de una reducción de 14.8% en las petroleras.

El valor de las exportaciones petroleras en 2023 de 33,219 millones de dólares resultó menor al de 38,972 millones de dólares reportado en 2022. Al respecto, el precio promedio de la mezcla de crudo mexicano de exportación en 2023 fue de 71.24 dólares por barril, cifra inferior en 18.16 dólares al promedio de 2022. Por su parte, en 2023 el volumen de crudo exportado se ubicó en 1.062 millones de barriles diarios, nivel superior al de 0.969 millones de barriles diarios de 2022.

La estructura del valor de las exportaciones de mercancías en 2023 fue la siguiente: bienes manufacturados, 89.2%; productos petroleros, 5.6%; bienes agropecuarios, 3.7%; y productos extractivos no petroleros, 1.5%.

Estructura de las Exportaciones e Importaciones de Mercancías

Enero-Diciembre de 2023*

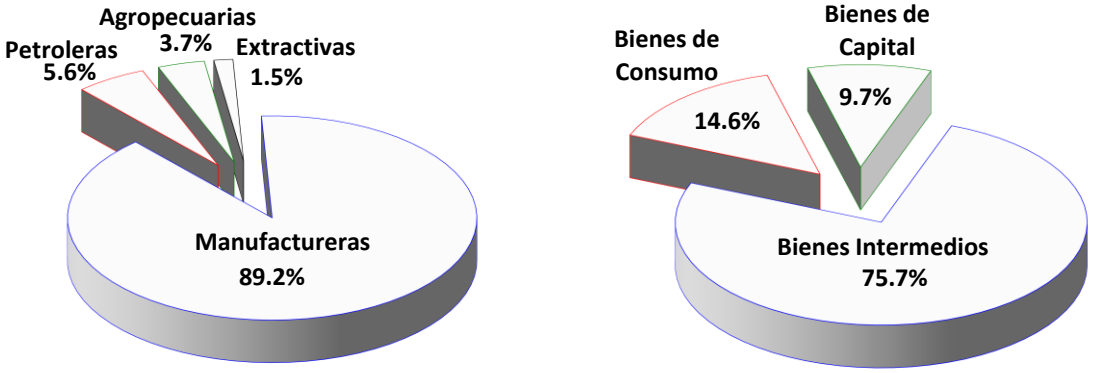

Exportaciones **Importaciones**

* Cifras oportunas.

El valor de las importaciones de mercancías en diciembre de 2023 fue de 45,007 millones de dólares, lo que representó una caída anual de 6.9%. Las importaciones de bienes de consumo fueron de 6,847 millones de dólares, cifra que se tradujo en un alza anual de 12.0%. Dicha tasa fue reflejo de la combinación de un aumento de 36.6% en las importaciones de bienes de consumo no petroleros y de una contracción de 67.1% en las de bienes de consumo petroleros (gasolina y gas butano y propano). Por su parte, en diciembre de 2023 se importaron bienes de uso intermedio por un valor de 33,254 millones de dólares, nivel inferior en 11.8% al reportado en diciembre de 2022. A su vez, esta cifra se originó de

descensos de 9.0% en las importaciones de productos de uso intermedio no petroleros y de 37.3% en las de bienes de uso intermedio petroleros. En lo que corresponde a las importaciones de bienes de capital, en el mes de referencia estas alcanzaron 4,907 millones de dólares, lo cual implicó un incremento anual de 7.9%.

El valor de las importaciones totales para 2023 en su conjunto fue de 598,475 millones de dólares, monto menor en 1.0% al observado en igual lapso de 2022. A su interior, las importaciones no petroleras crecieron a una tasa anual de 3.1%, en tanto que las petroleras retrocedieron 30.2%.

La estructura del valor de las importaciones en 2023 fue la siguiente: bienes de uso intermedio, 75.7%; bienes de consumo, 14.6%; y bienes de capital, 9.7%.

Cifras Ajustadas por Estacionalidad

Con cifras desestacionalizadas, en diciembre de 2023 la balanza comercial registró un superávit de 1,856 millones de dólares, mientras que en noviembre se presentó un superávit de 71 millones de dólares. El aumento del saldo entre noviembre y diciembre se originó de un mayor superávit de la balanza de productos no petroleros, que pasó de 1,163 millones de dólares en noviembre a 2,157 millones de dólares en diciembre, y de una disminución del déficit de la balanza de productos petroleros, que pasó de 1,092 millones de dólares a 300 millones de dólares en esa misma comparación.

En el mes que se reporta, las exportaciones totales desestacionalizadas exhibieron un avance mensual de 1.32%, el cual fue reflejo de alzas de 0.91% en las exportaciones no petroleras y de 8.84% en las petroleras. Al interior de las exportaciones no petroleras, las manufactureras presentaron un incremento mensual de 0.77%. A su vez, dicha tasa fue resultado neto de un crecimiento de 4.40% en las exportaciones automotrices y de una reducción de 1.28% en las manufactureras no automotrices.

En diciembre de 2023, las importaciones totales de mercancías mostraron una caída mensual desestacionalizada de 2.31%. Esta cifra se derivó de descensos de 1.24% en las importaciones no petroleras y de 15.70% en las petroleras. Por tipo de bien, se observaron retrocesos mensuales de 2.61% en las importaciones de bienes de consumo (crecimiento de 4.24% en las de bienes de consumo no petroleros) y de 2.56% en las de bienes de uso intermedio (disminución de 2.42% en las de bienes de uso intermedio no petroleros), en tanto que las de bienes de capital se mantuvieron en un nivel similar al del mes previo (variación de 0.01%).

Saldo de la Balanza Comercial de Mercancías de México

Millones de dólares, serie desestacionalizada

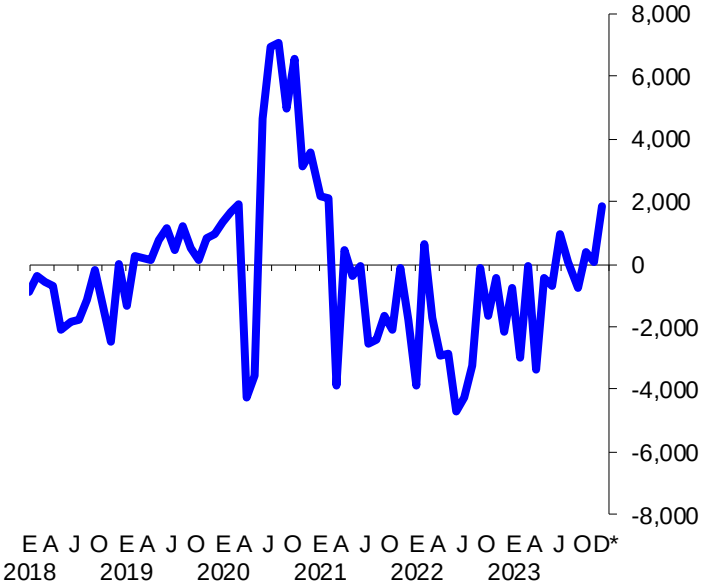

* Cifras oportunas.

La información oportuna de comercio exterior que se presenta en este boletín es elaborada por el SAT, SE, Banco de México, INEGI. Balanza Comercial de Mercancías de México. **SNIEG. Información de Interés Nacional**.

BANCO DE MÉXICO

Exportaciones de Mercancías
Millones de dólares
Series desestacionalizadas y de tendencia-ciclo

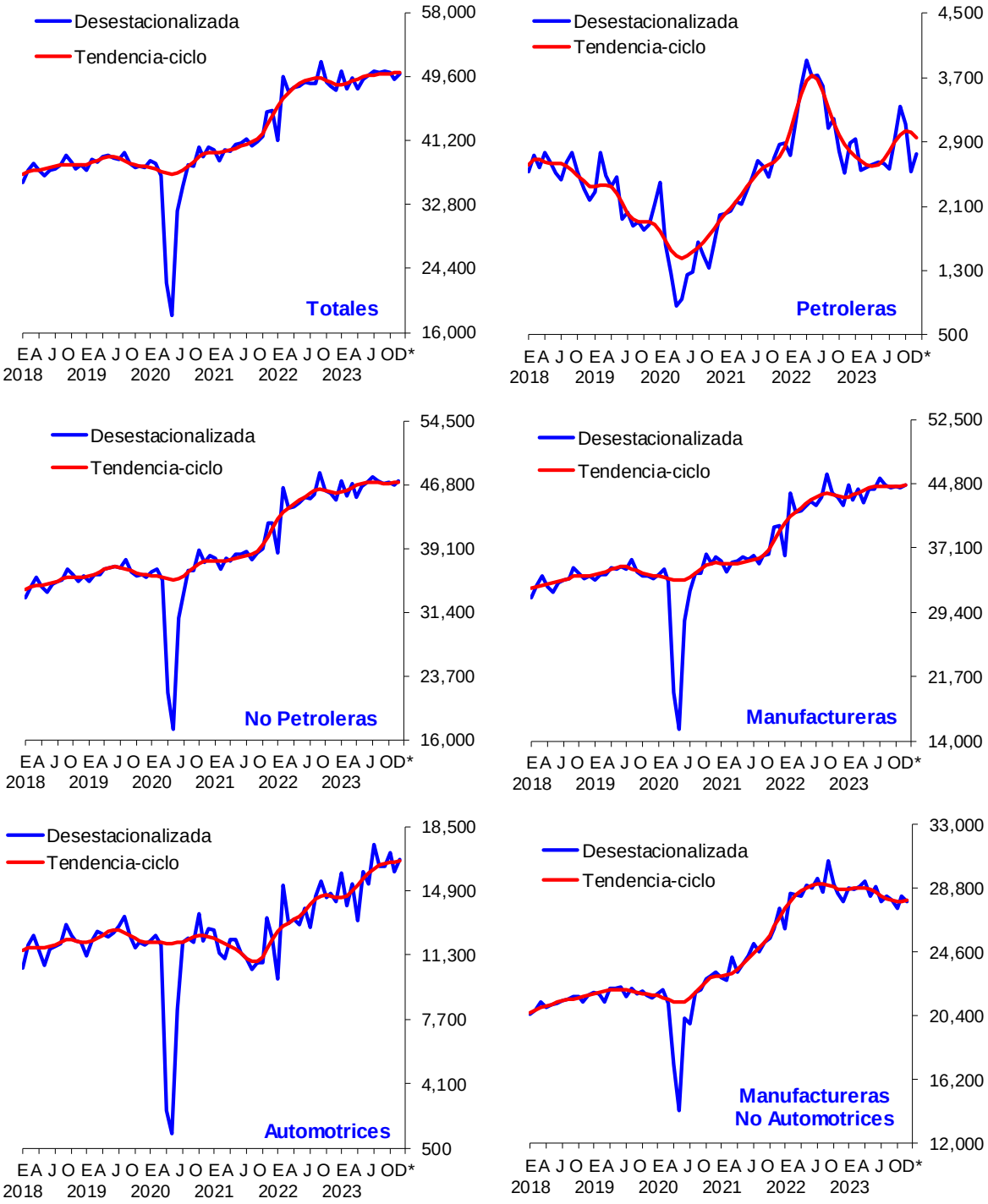

* Cifras oportunas.

BANCO DE MÉXICO

Importaciones de Mercancías

Millones de dólares

Series desestacionalizadas y de tendencia-ciclo

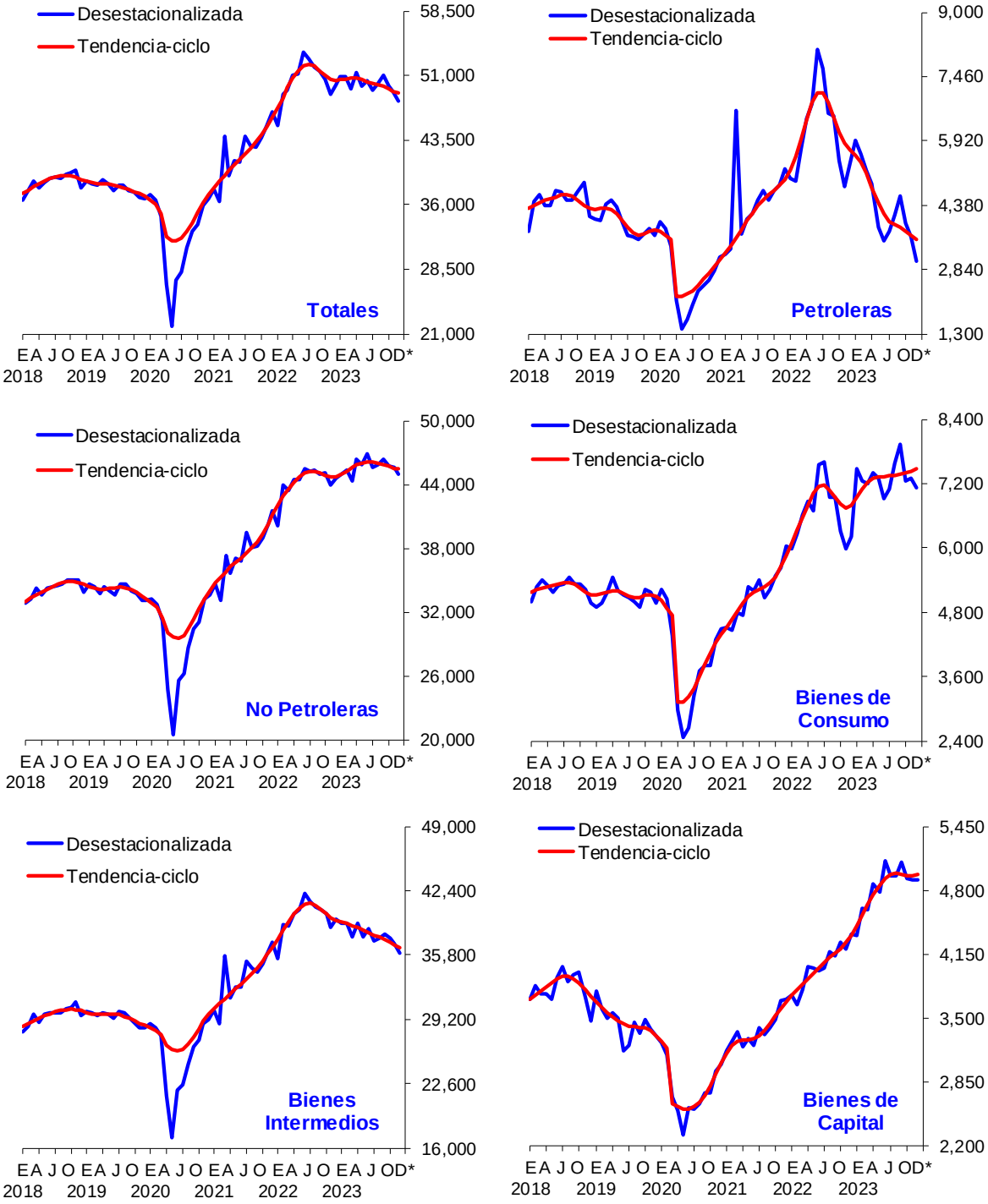

* Cifras oportunas.